Sázavské listy

číslo 6 | ČERVEN 2025 | PERIODIKUM ÚZEMNÍHO SAMOSPRÁVNÉHO CELKU | *elektronicky zdarma*

Z OBSAHU

Strana 2–3 Zprávy z radnice – Schůze zastupitelstva. Den proti rakovině. Déčko. Vyjde kalendář. Bezpečně do školy. **Strana 4–5** Městské akce – Stodola Vest. Oslavy J. Voskovce. **Strana 6–7** Zprávy ze soc. oblasti – SK 55+. Knihovna – Akce. Pasování. **Strana 8–9** Klášter. Vzpomínka. Finanční poradna. Divadlo. **Strana 10–11** Sázavská zastavení. **Strana 12–13** Sport. **Strana 14–15** Sport. Inzerce. **Strana 16–18** Kulturní akce. Kino.



Královské pasování na rytíře řádu čtenářského. Více ve fotofejetonu na straně 7. Foto: Radek Tupý

Slovo starosty

Bělokozly jsou v kurzu

Nedávno jsem psal o plánovaném přivaděči pitné vody do Bělokozel a dnes bude hlavní téma silnice. Možná jsme si mysleli, že stavbou nového mostu a poté viaduktu budeme mít na několik let vystaráno a dopravní omezení z důvodu dalších staveb se nám na chvíli vyhnou. Kdo alespoň občas jezdí po silnicích v našem okolí ví, že snad jen cesta na Stříbrnou Skalici vypadá relativně dobře a ten zbytek je v žalostném stavu. Nejzásadnější je silnice k dálnici, kde se snad po letech pohnuly ledy, byla obnovena jednání o její rekonstrukci a momentálně probíhá projednávání a uzavírání smluv s vlastníky pozemků kolem silnice, protože hlavně v úseku Sázava – Dojetřice by mělo dojít k celkovému rozšíření komunikace, a to včetně průjezdu Dojetřicemi. Bylo by moc pěkné, kdyby se tam mohly kamiony pohodlně vyhýbat. To je ale budoucnost, i když doufáme, že blízká. Současnost je rekonstrukce silnice ze Sázavy do Bělokozel (přesněji na Trucovnu) a pak z Bělokozel ke Xaverovu. Stavba je rozdělena do 4 etap. Původně se mělo začít nejdelším úsekem od křižovatky u „Malešáka" k Trucovně, a to už tento měsíc. V první půlce července pak má následovat úsek od „Malešáka" k přejezdu a v druhé půlce července od přejezdu k mostu. Poslední část z Bělokozel do Xaverova je naplánována na srpen. Protože vlastníkem komunikací je z větší části Středočeský kraj a z té menší my, zásadní je koordinace nás obou. Kraj koketoval s myšlenkou přesunout první etapu až na konec, což by znamenalo posunutí stavby o měsíc. My jsme s tím nesouhlasili, protože by to znamenalo omezení prázdninového provozu na Sedlišti. Naštěstí se nám doslova na poslední chvíli podařilo krajský úřad přesvědčit a pojede se podle původního plánu. Paradoxně to, že se v tomto měsíci nedostaneme do Bělokozel, je vlastně výhra…

TOALETY V KULTURNÍM DOMĚ

V podstatě ve stejném termínu jako výše uvedená silnice se budou rekonstruovat toalety v kulturním domě. Začínáme 2. června a hotové musí být do konce srpna. Využíváme tak divadelních prázdnin k velmi důkladné rekonstrukci, protože především dámské záchody už nebyly plně funkční delší dobu. Kromě akcí probíhajících v kulturním domě a na náměstí jsou toalety využívány přes den jako veřejné a pak také návštěvníky cukrárny. Dojde zde k mírné změně dispozice, pánům jeden záchod odebereme a přidáme ho dámám. Zároveň u obou vznikne toaleta pro invalidy. Cukrárna bude mít po dobu stavby otevřeno, i když pohody a klidu při posezení v cukrárně bude asi méně. Záchody budou zcela uzavřeny, před budovou najdete toalety mobilní, v případě nouze máme ještě toalety na úřadě.

Nové silnice mají za cíl zlepšit hlavně bezpečnost provozu a toalety důstojnost a komfort. Tak ať se nám to povede.

Vladimír Dvořák, starosta

Fotografie ke článku na str. 2

ČERVNOVÉ VYDÁNÍ POUZE ELEKTRONICKY
ČERVENCOVÉ tištěné pro občany Sázavy zdarma i do schránek

Fotografie ke článku ze str. 1 – Bělokozly jsou v kurzu



V první fázi by se měla silnice rekonstruovat od křižovatky u „Malešáka“…



… až na Trucovnu



Dočasné veřejné toalety

Rekordní výtěžek sbírky Český den proti rakovině

I letos se Sázaváci zapojili do tradiční sbírky Český den proti rakovině, kterou pořádá Liga proti rakovině. Letošní ročník se zaměřil na prevenci kolorektálního karcinomu a osvětu o dalších screeningových programech.

Ve středu 14. května rozdávali žluté kytičky po ulicích města dobrovolníci z 9. tříd základní školy. Možnost přispět měli lidé až do neděle 18. května i na několika stálých místech – v pekárně na náměstí, ve stánku Poklop a Procházka, v infocentru, v květinářství v obchodním domě, v obchůdku U babiček ve staré Sázavě a v potravinách v Ratajích nad Sázavou.

Velký dík patří také pracovnicím České pošty, které ochotně zajistily sčítání vybraných peněz. Díky všem dárcům se podařilo vybrat úžasných 34 471 Kč, což je nejvyšší částka, jaká kdy byla v Sázavě v této sbírce dosažena! Děkujeme všem, kdo přispěli a podpořili dobrou věc!

Mgr. Markéta Čechová

POZVÁNKA na 13. schůzi zastupitelstva města Sázava, dne 9. 6. 2025 od 17 hodin

Zveme vás na 13. schůzi zastupitelstva města Sázava, která se koná dne 9. 6. 2025 od 17 hodin v jednacím sále MěÚ Sázava.

PROGRAM: ■ 1. Zahájení, organizační záležitosti ■ 2. Kontrola úkolů z minulých jednání ■ 3. Účetní závěrka města Sázava za rok 2024 ■ 4. Závěrečný účet města Sázava za rok 2024 ■ 5. Rozpočtové opatření č. 8 k rozpočtu města na rok 2025 ■ 6 . Změna obecně závazné vyhlášky města Sázava č. 6/2023, o místním poplatku za užívání veřejného prostranství ■ 7. Sociální fond – Zásady pro poskytování příspěvků zaměstnancům města ■ 8. Uzavření smlouvy o právu provést stavbu na cizím pozemku pro akci: II/110 Ostředek – Sázava – 2. etapa (přivaděč Dojetřice – Sázava) ■ 9. Smlouva o smlouvě budoucí o zřízení služebnosti č. PVL-984/2025/SML (cyklostezka Sázava) ■ 10. Pořízení Zprávy o uplatňování územního plánu Sázava a Změny č. 5 územního plánu ■ 11. Návrh plánovací smlouvy – ul. Na Vyhlídku ■ 12. Diskuse zastupitelů a občanů

Mgr. Vladimír Dvořák

DÉČKO zase soutěží!

TADY SE BUDE HRÁT LETNÍ PRÁZDNINOVÁ SOUTĚŽ DÉČKA!



Hurá, letos se bude s Déčkem zase soutěžit! Vyskočte z gaučů, vemte za ruku děti (nebo rodiče) a vyražte s batůžkem na zádech zachránit Déčko. Kulturní areál U Martina je jedním z několika stovek míst po celém Česku, kde si můžete v létě nejen užít výlet za kulturou, ale taky si hrát. **Všechno, co potřebujete vědět, se dozvíte od 13. června na www.ulozteovecky.cz.**

IC





VYJDE SÁZAVSKÝ KALENDÁŘ

Město Sázava vydá v průběhu června kalendář pro rok 2026 – **SÁZAVA OBJEKTIVEM ADÉLY RICHTEROVÉ 2026.**

Adéla Richterová je studentkou fotografie a žije v Sázavě již od dětství. Říká: „I zdánlivě obyčejná místa mohou být zajímavá.“

Kalendář vychází tento rok v předstihu, aby mohl splnit poptávku po něm jak místních, tak i turistů. Dříve býval vydáván až ke konci roku.

Kalendář můžete zakoupit v infocentru.

KrU



BEZPEČNĚ DO ŠKOLY



Vy, kdo máte jedno či více dítek školou povinných a každodenně je dopravujete do sázavské základní školy, jistě jste si povšimli, a možná se i pohoršili, nad dopravním chaosem, který zde obvykle mezi 7:45–8:15 panuje. Ten mumraj chodců, automobilů, autobusů a často navíc jiných obslužných vozidel (zásobovacích dodávek, nákladních aut svážejících odpad a jiných) se vyskytuje s železnou pravidelností v uvedeném časovém okně a někdy je vyloženě nebezpečný.

Slovo „bezpečí" je zde přitom klíčové. Ranní stres, spěch, nepozornost a nesoustředěnost jsou skvělou příležitostí pro drobné, vážnější i velmi vážné nehody. Rodiče i děti mávají na pozdrav a nevšímají si, zda nevstupují někomu do cesty, zda jim před nebo za vozidlem někdo nepřebíhá, zda svým vozidlem neblokují provoz… Mnozí řidiči parkují, byť většinou jen na moment, u podélného parkoviště naproti školy tak, že ostatní provoz v podstatě zastaví a navíc vytváří překážku ve výhledu všem, kdo chtějí přejít na druhou stranu. Běžně se stává, že řidič svůj vůz nechá „na blikačkách" a vzdálí se. Vozidla často zastavují i na chodnících před přechodem či na jiných nevhodných místech a situaci příliš nepomáhá ani současná uzavírka Jiráskovy ulice, kde děti mohly také bezpečně vystoupit z auta. Nutnost přejít silnici v tom či onom místě se tak stává velmi riziková. Jediným chráněným a bezpečným místem před školou tak zůstává přechod pro chodce, dohlížený městskou policií, kudy sice spořádaně přechází mnoho školou povinných, ale zdaleka ne všichni a určitě ne ti, kteří jsou dopravováni auty. Pohyb před školou bývá tedy velmi živelný.

Školská rada, sdružující zástupce města, školy a rodičů, se dlouhou dobu snažila najít způsob, jak tuto živelnost a zmatek před školou v ranní špičce alespoň částečně usměrnit tak, aby se naše děti, přicházející a přijíždějící ke škole ze všech směrů, do své třídy dostaly bezpečně, ve zdraví a pokud možno organizovaně, a aby i všichni řidiči a ostatní účastníci provozu před školou znali a dodržovali jednoduchá opatření, která takové bezpečí pro děti i celý provoz zajistí. Stanovili jsme si jasný úkol: co a jak udělat, po zvážení všech specifik daného místa a po konzultacích s policií, dopravním odborem MěÚ a dalšími zainteresovanými stranami, aby děti buďto výhradně využívaly střežený přechod pro chodce před školou, anebo ulici vůbec nemusely přecházet, pakliže jsou přiváženy autem – tedy, aby vystupovaly výhradně přímo na chodník před školou, nikoli na druhé straně, podobně jako ty, které přijíždějí autobusem. Konec konců – bezpečí a zdraví našich dětí je přece zájmem nás všech.

Je to přitom jednoduché a zaváděná opatření nikoho nic nestojí – jen je třeba spolupráce, vstřícnosti a ochoty dětí, rodičů, prarodičů, řidičů a řidiček, zkrátka všech zúčastněných:

▶Dítě musí z auta vystupovat i nastupovat na straně chodníku, proto ve směru jízdy od náměstí Voskovce a Wericha nezastavujte hned za přechodem pro chodce vpravo vedle podélného parkovacího stání pro tři osobní automobily (obrázek vpravo nahoře, zde se zastavit nesmí!), ale pokračujte ke společenskému domu (Chechtáku), kde se pohodlně otočte a dojeďte zpět ke škole. Zastavujte před budovou školní tělocvičny a umožněte dětem výstup pouze vpravo na chodník (obrázek vpravo uprostřed).

▶Pro celkové zklidnění dopravní situace před školou doporučujeme nejezdit ke škole přes náměstí Voskovce a Wericha, ale sídliště objet po ulici Sklářská směrem ke sklárnám, dále ulicí Františka Kavalíra k prodejně Flop a následně po ulici Poznaňská ke škole. Zastavte u chodníku před budovou tělocvičny, kde mohou děti bezpečně vystoupit vpravo ve směru jízdy přímo na chodník (viz mapa vpravo dole).

▶Výstup dětí má být svižný, místo před školou, prosíme, neblokujte a vozidlo zde neopouštějte, na toto místo se vztahují pravidla prostoru K+R („Kiss and Ride" – rozluč se a odjeď) určeného výhradně k nástupu/výstupu.



Zde napravo nezastavujte!



Zde zastavte a děti mohou bezpečně vystoupit přímo na chodník u školy



▶Respektujte vodorovnou dopravní značku zastávka autobusu, v tomto prostoru platí zákaz zastavit a stát – místo pro autobus musí zůstat volné.

▶Neparkujte na chodnících, na přechodech pro chodce, na zastávce autobusu a v přilehlých křižovatkách.

▶Pro přecházení vozovky využívejte výhradně přechod pro chodce (je-li přechod blíže než 50 metrů musí jej chodec použít!).

▶Dbejte pokynů a nařízení strážníka městské policie, který v ranních hodinách zajišťuje bezpečnost provozu a chodců u přechodu u školy a je oprávněn provoz v případě potřeby usměrňovat.

Ano, pravidla jsou to jednoduchá, ale někdy bývá problém s jejich respektováním a dodržováním. Pro takové případy spolupracujeme s městskými strážníky, kteří budou na celou situaci dohlížet, provoz budou koordinovat, aby se nová pravidla zažila, a mají pravomoce trvale neposlušné řidiče postihovat. Děkujeme všem za obeznámení se s výše uvedenými opatřeními a jejich důsledné dodržování a za respektování pokynů strážníků. Děláme to v zájmu dětí a bezpečnosti celého provozu před školou a věříme, že všichni brzy získají pocit, že takto to mělo fungovat už dávno.

Školská rada

STODOLA VEST

V sobotu 7. června se na nábřeží Cyrila a Metoděje uskuteční tradiční akce **Stodola Vest**, které bude předcházet program **Stodola dětem!**

Program začíná již ve 13 hodin pohádkou **Potrefená zvířátka**. Následovat bude vystoupení dětské skupiny **Tanánky – Woskovky** a od 15 hodin se můžete těšit na oblíbenou hasičskou pěnovou koupel (doporučujeme přinést plavky nebo náhradní oblečení).



Pro děti je připravena hasičská pěna

Součástí dětského programu budou i doprovodné aktivity, jako jsou malování na obličej, nafukovací skluzavka, farmářská stezka, sportovní zóna a živá zvířata. K dispozici bude také občerstvení, cukrová vata a balónky.

Od 14 hodin bude akce plynule pokračovat přehlídkou sázavských muzikantů a kapel. Tradičně vystoupí místní hudebníci, přičemž program potrvá až do nočních hodin. Cílem festivalu **Stodola Vest** je podpora a prezentace hudební scény regionu.

Na letošním, již 15. ročníku, vystoupí kapely a interpreti: **Stripes**, **Mea Culpa**, **Nikitar**, **Dycky Blues**, **Modrovous**, **Člověk krve**, **Sunday Chill Band**, **Slávek Maděra & Zuzana Vilímová**, **Krkonošské matky**, **Story Time**, **SPB**, **Sklepní psi**, **Hardpye** a **Old Motors Time**. Akce se koná za technické podpory města Sázava, s finančním přispěním místních firem a hlavně díky vám – návštěvníkům!

XOXO Dagmar & Tereza



Sklepní psi



Lem Roucha





Město Sázava
vás srdečně
zve na



OSLAVY 120. VÝROČÍ NAROZENÍ JIŘÍHO VOSKOVCE



20. 6. 2025

NÁMĚSTÍ V+W 280, SÁZAVA

17:00 / náměstí V+W / koncert / Orchestr Jaroslava Ježka z Kutné Hory vedený Zdeňkem Jeřábkem

18:00 / infocentrum / Slavnostní otevření Pamětní síně Jiřího Voskovce za účasti starosty města Vladimíra Dvořáka, Ing. arch. Jana Špačka, kronikáře Milana Štědry, členů rodiny Voskovcovy a dalších významných hostů

DOPROVODNÝ PROGRAM

Čtvrtek 19. 6. / 18:00 / knihovna / beseda / Filip Šír: Amerika volá Československo – „Tady Voskovec, tady Werich“

Pátek 20. 6. / 16:00 / knihovna / Křest vzpomínkové knihy redaktorky českého rozhlasu Heleny Dubničové: ÚSMĚV JE SLYŠET aneb Moje hvězdné rozhlasové známosti. Knihu přislíbil pokřtít spisovatel Michal Viewegh a řada zajímavých rozhlasových hostů

Neděle 22. 6. / 19:00 / kino / Filmová veselohra: Svět patří nám

Čtvrtek 26. 6. / 18:00 / knihovna / beseda / Michal Bystrov: Americká cesta George Voskovec & John Werich

VSTUP NA VŠECHNY AKCE ZDARMA. ZMĚNA PROGRAMU VYHRAZENA

▼ MÁJOVÉ ZPÍVÁNÍ

Krásnou tradicí se stalo setkání a zpívání se zpěvačkou Kateřinou Ševidovou a jejím doprovodem Zdeňkem Kopeckým. Jarní zpívání se odehrává v kiosku Pod Vrbou, kde nám laskaví a vstřícní majitelé dovolí na pár hodin pobýt. Toto zpívání se nese v duchu písniček veselých a lidových. Vánoční zpívání se koná ve sváteční atmosféře, něžné a dojemné, v kostele sv. Martina, s dovolením města Sázavy. Vždy se na oba koncerty moc těšíme. Nejenže Kateřina se Zdeňkem umí krásně zpívat a hrát, ale svou bezprostředností a vtipnými dialogy nás pobaví a vtáhnou hned na parket. Tentokrát jsme se datem trefili do Zdeňkových narozenin, takže toto setkání bylo i slavnostní. Zazpívali jsme si, zatančili, pobavili a znovu si uvědomili, jak jsme rádi, že je máme. Děkujeme za skvělé vystoupení a těšíme se na příště. SK 55+



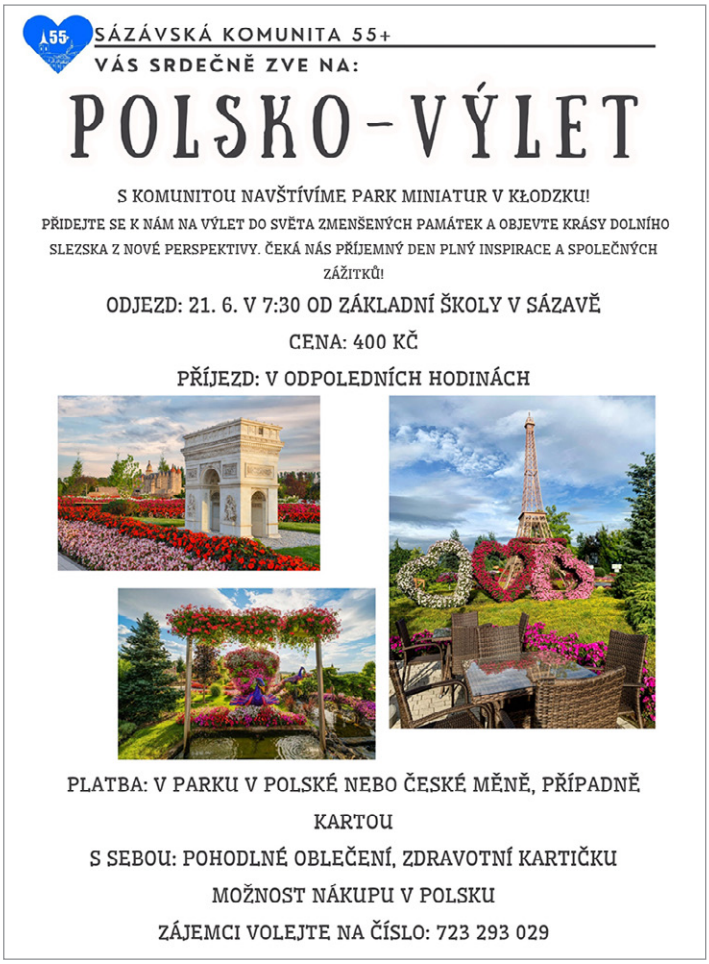

MĚSTSKÁ KNIHOVNA

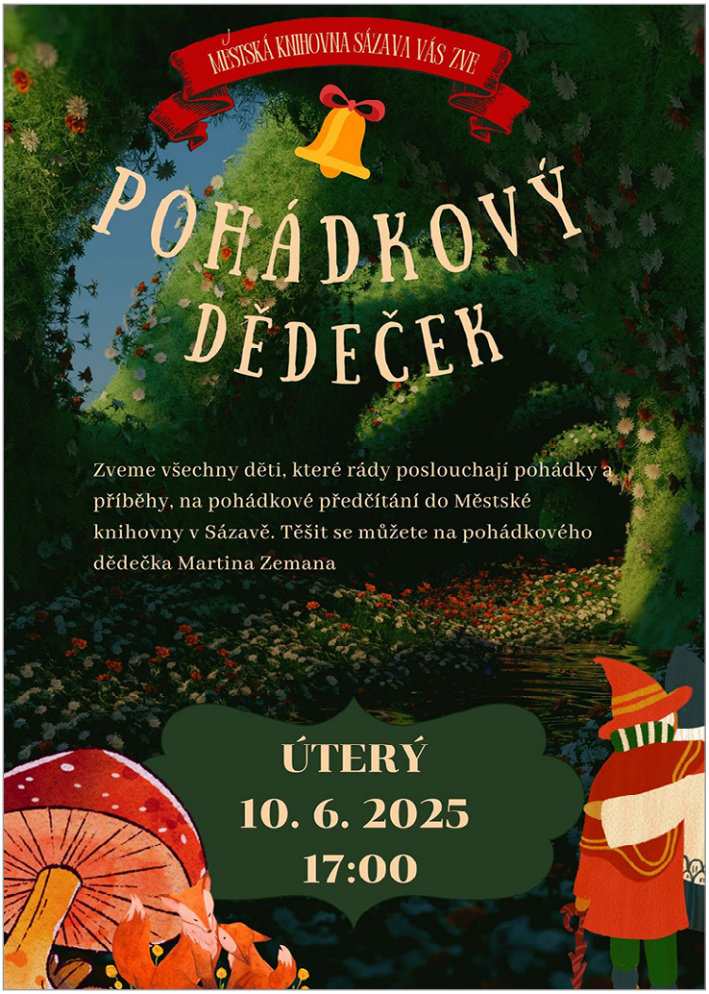




KRÁL KNÍŽEK X. S DRUŽINOU


PASOVANÍ PRVŇÁČCI


KRÁLOVSKÁ DRUŽINA


KRÁLOVNA KATEŘINA I.


SLAVNOSTNÍ ÚVOD

Foto: Radek Tupý

FEJETON

▲ KRÁLOVSKÉ PASOVÁNÍ V SÁZAVĚ: PRVŇÁČCI SE STALI RYTÍŘI ŘÁDU ČTENÁŘSKÉHO

V druhé polovině května navštívila Sázavu královská družina z Písmenkového království. V čele s králem Knížkem X. a královnou Kateřinou I. přijela splnit důležité poslání. Přivítali nové čtenáře mezi rytířky a rytíře řádu čtenářského. A nešlo jen o obyčejné setkání.

Slavnostní ceremoniál, při kterém se prvňáčci symbolicky stávají čtenáři, proběhl v Sázavě 15. května a připomněl si tak už desáté výročí svého vzniku. Městská knihovna ve spolupráci se ZŠ Sázava navázala na celorepublikovou tradici inspirovanou brněnským projektem „Poprvé do školy – Poprvé do knihovny" z roku 2003. V Sázavě se z této myšlenky zrodila osobitá a originálně pojatá událost, která propojuje čtení s fantazií, historií a slavnostní atmosférou.

Zahájení patřilo králi Knížkovi X., kterého doprovázela celá družina. Dorazila samozřejmě i královna, herold a zbrojnoši. Přivítali děti ve slavnostně vyzdobeném prostoru kulturního domu, kde i nábytek a výzdoba odpovídaly stylu pozdní renesance. Celý letošní ročník se totiž nesl v duchu éry císaře Rudolfa II. Všechny kostýmy, rekvizity a kulisy navozovaly atmosféru této doby. V minulých letech si děti například užily prostředí gotiky.

Scénář a historický koncept každoročně připravuje kastelán poutního místa sv. Prokopa v Sázavském klášteře Ivo Knížek se svou rodinou. „Každý rok to obměňujeme. Chceme, aby si děti odnesly zážitek, který jim čtení přiblíží jako dobrodružství," vysvětluje. Do role zbrojnošů se zapojili i místní deváťáci. V kostýmech jim to slušelo a své úkoly zvládli s nadšením. „Držíme se historických regulí, které dnešní člověk těžko chápe, ale o to větší to má hodnotu," dodává Ivo Knížek.

Během ceremoniálu čekala prvňáčky zkouška odvahy a slavnostní slib. Děti před zraky rodičů a učitelek poklekly na pravé koleno, složily čtenářský slib a nechaly se pasovat skutečným mečem. Meč držela královna Kateřina I., která se této role ujala vůbec poprvé. „Bylo krásné sledovat, jak i ti nejmenší brali pasování vážně. S úctou a lehkou nervozitou slibovali, že budou knihy chránit a číst s radostí," říká Tereza Kalašová z městské knihovny. Její kolegyně Jana Bubeníková dodává: „Každý detail má svůj význam – od historických kostýmů, přes hudbu až po přísné dodržení rituálu. A právě to dává akci jedinečnou atmosféru."

Letos byla akce výjimečná i tím, že se poprvé připojila ZŠ Teplýšovice. Právě její žáci byli pasováni jako první, následovala 1. A pod vedením paní učitelky Albrechtové a nakonec 1. B s paní učitelkou Vernerovou. Zapojením další školy se sázavská tradice dále rozšiřuje a potvrzuje svůj význam jako oblíbená a smysluplná součást školního roku prvních tříd.

Každé dítě si odneslo nejen pamětní list, ale i pocit, že udělalo první rytířský krok do světa knih. Z malých čtenářů se tak stali hrdí rytíři a rytířky řádu, kteří slíbili chránit knihy a moudrost v nich ukrytou. Jak poznamenává Ivo Knížek: „O dětech říkám, že pro ně je to zážitek, a pro nás smysluplná tradice. Každý rok scénář upravujeme, ale duch zůstává."

A co říct na závěr? Knížky nejsou jen domácí úkoly ani povinné čtení. Jsou cestou, jak objevovat svět i sám sebe. A právě o tom tato slavnost byla. Potvrdila, že čtení je začátkem pohádkového dobrodružství, které může trvat celý život. *Lenka Drdácká*

SE SVATÝM PROKOPEM V SÁZAVSKÉM KLÁŠTEŘE

Také v létě 2025 oslavíme pouť sv. Prokopa na Sázavě. Již koncem měsíce, v sobotu 28. června, proběhne pěší pouť z rodiště sv. Prokopa z Chotouně u Českého Brodu do Sázavy (info na: PoutSazava@seznam.cz). Tato pouť pak vyvrcholí mší svatou pěších i dalších poutníků večer v 18:15 u sv. Prokopa v Sázavském klášteře.
Hlavní pouť oslavíme v den sv. Prokopa, 4. července v 10:30, mší svatou při malé poutní mši svaté za účasti více kněží. Další oslava našeho patrona a nejznámějšího Sázavana budou pokračovat o víkendu a vyvrcholí mší svatou s otcem arcibiskupem Janem Graubnerem v neděli 6. července v 10:30. Více na plakátech.

V poutním areálu sv. Prokopa v Sázavském klášteře máme pro poutníky, turisty i všechny příchozí otevřeno denně (kromě pondělí).
Více na: https://www.sazavskyklaster.cz/
a FB Sázavský klášter - poutní místo sv. Prokopa.
P. Radim Cigánek, farář u sv. Prokopa na Sázavě



Římskokatolické farnosti Sázava-Černé Budy a Praha-Vršovice
Vás srdečně zvou na každoroční pěší pouť z Chotouně
(rodiště sv. Prokopa) do Sázavy

SVATOPROKOPSKÁ PĚŠÍ POUŤ CHOTOUŇ – SÁZAVA
SOBOTA 28. 6. 2025

ZAHÁJENÍ V KOSTELE SV. PROKOPA V CHOTOUNI
SPOLEČNÁ MODLITBA V 7:30, ODCHOD V 8:00

ZAKONČENÍ V SÁZAVSKÉM KLÁŠTEŘE
POUTNÍ MŠE SVATÁ OD 18:15

TRASA
Chotouň – Třebovle – Kouřim *(první delší odpočinek)* – po zelené značce *(Poutní cesta Blaník – Říp)* – Molitorov – Bulánka – Krymlov – Krymlov rozcestí *(druhé odpočinkové místo)* – cca 4 km úsek lesem v tichu – U Růžových roklí – Kachní Louže – Moštice – Úžice, rozcestí Mělník – Mělník – Čertova brázda – Sázavský klášter

Je možné se připojit kdykoli v průběhu.
Doprava do Chotouně z Prahy-Vršovic po domluvě osobními automobily.



FARNOST SV. PROKOPA VÁS ZVE NA

SVATOPROKOPSKOU POUŤ NA SÁZAVĚ

PÁTEK 4. 7. 2025
SLAVNOST SV. PROKOPA
8:30 POUTNÍ MŠE SVATÁ FARNOSTI KOLÍN
SLOUŽÍ OTCOVÉ VERBISTI
10:30 SLAVNOSTNÍ POUTNÍ MŠE SVATÁ, KNĚŽSKÁ POUŤ
SLOUŽÍ P. ICLIC. MGR. ŠTEFAN BRINDA PH.D.

SOBOTA 5. 7. 2025
PŘEDVEČER VELKÉ POUTI
18:00 MŠE SVATÁ
SLOUŽÍ P. RADIM CIGÁNEK, SÁZAVSKÝ FARÁŘ
19:00 POBOŽNOST KE SV. PROKOPOVI
19:30–21:00 EUCHARISTICKÁ ADORACE

NEDĚLE 6. 7. 2025
VELKÁ SVATOPROKOPSKÁ POUŤ
10:30 HLAVNÍ POUŤ MŠE SVATÁ
SLOUŽÍ MONS. JAN GRAUBNER, ARCIBISKUP PRAŽSKÝ

KLÁŠTER – NPÚ

Klára Franc Vavříková a Klášter Sázava s podporou města Sázava pořádají

KVĚTINOVÝ DEN
FLORA BOHEMIKA

17.8. V AREÁLU KLÁŠTERA | NEDĚLE **10-16h**

* řemeslný jarmark s dílnami * květinová výzdoba interiérů * vázání kytic * výstava a vyhlášení vítězů výtvarné soutěže * divadlo * občerstvení

Změna programu vyhrazena.
Během akce mohou být pořizovány fotografie za účelem dokumentace a propagace akce.

www.npu.cz
FB – Květinový den

VZPOMÍNKA

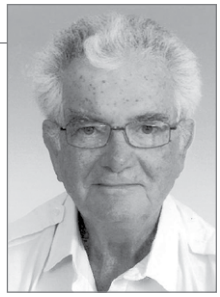

13. června to bude neuvěřitelných pět let, co nás opustil pan ***Zdeněk Hes****. Kdo jste jej znali, vzpomeňte na něj.*

Moc nám chybíš,
dcera Zdeňka a syn Dominik

FINANČNÍ VÝCHOVA DĚTÍ: PROČ JE PRÁVĚ TEĎ TEN NEJLEPŠÍ ČAS ZAČÍT



Finanční gramotnost nezačíná v dospělosti. Základy zodpovědného hospodaření se formují již v dětství, a čím dříve dětem pomůžeme pochopit hodnotu peněz, tím lepší základy jim dáme do budoucna. V době rostoucích životních nákladů a složitější finanční situace mnoha rodin je právě teď ideální příležitost začít děti systematicky učit, jak s penězi zacházet. Děti, které si od útlého věku osvojují zodpovědné návyky, mají v dospělosti větší šanci vyhnout se finančním problémům a činit promyšlená rozhodnutí.

Už v předškolním věku mohou děti pochopit základní pojmy jako „spořit", „utrácet" nebo „rozhodovat se". Hraní si na obchod, počítání mincí, výběr mezi dvěma možnostmi nebo hra s dětskou pokladnou jim pomáhá uvědomit si, že peníze nejsou samozřejmost. Vhodné je zapojit je i do jednoduchých nákupů – například nechat je vybrat si jednu věc za daný rozpočet. Děti se tak učí prioritizaci a základům rozpočtování. Postupně je možné začlenit kapesné, které slouží jako praktický nástroj učení hospodaření. U menších dětí je ideální týdenní kapesné v symbolické výši, u starších pak měsíční, které je vede k plánování výdajů a zodpovědnosti.

Dospívající už mohou rozumět složitějším finančním pojmům. Je vhodné s nimi mluvit o bankovních účtech, bezhotovostních platbách, úrocích, poplatcích za služby, ale i o úvěrech a základech investování. Výbornou praxí je zapojit je do rodinného rozpočtu – ukázat, kolik stojí potraviny, energie, nájem nebo volnočasové aktivity. Mohou se podílet na rozhodování o některých výdajích domácnosti, což jim dá větší pocit odpovědnosti a zároveň praktickou zkušenost s rozpočtováním. Rodiče mohou také vytvořit simulaci fiktivního rozpočtu, kde dítě zkouší naplánovat celý měsíc s omezenými prostředky – například přípravu výletu nebo domácího večírku v rámci daného limitu.

Nejlepší formou vzdělávání je zážitek. Deskové hry s finanční tematikou, mobilní aplikace, interaktivní online kurzy nebo soutěže spojují učení s hravou formou. Děti se učí přirozeně, když se baví a vidí výsledky svého rozhodování. Význam má i vědomý příklad rodičů – pokud dítě vídá rodiče, jak promyšleně hospodaří, sleduje rozpočet, šetří na konkrétní cíl a přemýšlí o nákupech, velmi pravděpodobně přebere tyto vzorce chování. Užitečné je také nechat dítě samostatně nakoupit večeři pro rodinu s omezeným rozpočtem – učí se nejen hospodařit, ale i plánovat a porovnávat ceny.

Podobně jako u čtení nebo sportu, i u financí platí, že klíčový je zvyk, pravidelnost a dlouhodobé vedení. I malé krůčky vedou k větší samostatnosti, sebedůvěře a odpovědnému přístupu k penězům. Finanční výchova by neměla být strašák, ale běžná součást každodenního života, která dětem pomůže lépe se orientovat v dospělém světě, dělat informovaná rozhodnutí a vyhnout se zbytečným finančním pastem. Výuka by se měla přizpůsobit věku dítěte, ale vždy vést k tomu, aby pochopilo souvislosti mezi příjmy, výdaji, spořením a hodnotou práce.

Pokud si nejste jisti, jak s dětmi o penězích mluvit, neváhejte se obrátit na odborníka nebo využít dostupné vzdělávací programy, knihy či online zdroje. Školy, knihovny a různé neziskové organizace dnes nabízejí kvalitní materiály i workshopy zaměřené na podporu finanční gramotnosti dětí. Některé banky také připravují speciální kurzy pro mladé klienty, kde si mohou vyzkoušet základy správy peněz v bezpečném prostředí. Čím dříve začnete, tím větší jistotu svým dětem do budoucna dáváte. Dát jim zdravý vztah k penězům je jednou z nejcennějších výbav, jakou jim můžete do života poskytnout.

Radek Janda

SwissLife Select

Ing. Zdeněk Janda
Exkluzivní konzultant
✆ 724 312 312
zdenek.janda@sls.cz





Ing. Radek Janda
Regionální ředitel
✆ 602 441 012
radek.janda@sls.cz

ČERTOVA DIVADELNÍ BRÁZDA 2025 PROBRÁZDĚNA

Určitě jste věděli, že slovo „brázda" označuje, mimo jiné, *povrchovou strukturu pole vznikající při orbě nebo výsadbě některých plodin* (jak praví Wikipedie), zatímco význam odvozeného slovesa „brázdit", původně zřejmě popisujícího onen lopotivý úkon vytváření brázdy za účelem výsadby, byl s časem přenesen hodně daleko, až k představě ladné plachetnice brázdící nekonečné oceány zalité sluncem. Myslím si, že stejnou dálku pokryla i letošní Čertova divadelní brázda, když poskytla paletu představení nejrůznějších žánrů, z nichž některá nás přenesla velmi daleko, zatímco jiná zůstala v naší těsné blízkosti.

Jelikož Čertova divadelní brázda není soutěžní přehlídkou, mohl jsem si dopřát svobodu nesrovnávat jednotlivá představení mezi sebou, a stejně tak jsem si nemusel dělat poznámky pro pozdější diskusi se souborem nebo jako podklad pro rozhodování o udílených cenách a o to intenzivněji jsem se mohl nechat „vtáhnout do děje" a zabrázdit si ve vodách známých i méně známých. A obdiv si zaslouží všechny ty rozmanité kraje, kam s diváky ona divadelní plachetnice zavítala.

Rozpustilou Paříž šedesátých let minulého století, kde se díky třem nevinným inzerátům lechtivým a bláznivým způsobem zašmodrchal život paní bytné i všem jejím nájemnicím, vystřídal tísnivý pražský byt naplněný ponurým životním příběhem dvou žen, který sahal do hluboké minulosti a nápravu měla přinést lahvička prudkého jedu, abychom po měsíci opět přibrázdili do Francie, tentokrát však na kliniku plastické chirurgie, možná s podobnou rozsafností a ztřeštěností příběhu, ale navíc s něčím, co bylo skryto za závěsem. V předposledním představení jsme zapluli někam, kde zase bylo za závěsem skryto téměř všechno, abychom se z těch rozpačitých vod vydali na závěrečnou plavbu do Nového světa, kde jsme sledovali potrhlého, ale také zhypnotizovaného pojišťovacího agenta a detektiva v jedné osobě, kterak pátrá po pachateli záhadných loupeží šperků.

Vskutku – paleta neobyčejně pestrá a bohatá. A dík patří organizátorům nejen za výběr představení a za to, že od ledna až do května vždy jednou za měsíc vytvořili příležitost zajít si do divadla, ponořit se do příběhu, zasmát se, uronit slzu a třeba se i zadumat, a to všechno, aniž bychom museli balit zavazadla a vydávat se na namáhavou a dalekou plavbu, ale i za všechny doprovodné aktivity, do nichž se diváci mohli zapojit.

Pobrázdili jsme si moc pěkně a já se už těším na brázdění v příštím roce – to divadelní samozřejmě, ne bradou v hlíně.

Oldřich Randula

Zánik dvou sklářských muzeí v Sázavě: Co jsme ztratili?

Sázava, město s bohatou sklářskou tradicí, se během uplynulých desetiletí muselo vyrovnat se zánikem dvou významných sklářských muzeí, která nesla světoznámou pověst. Tyto instituce nejenže uchovávaly cenné exponáty, ale také poskytovaly hlubší vhled do historie a vývoje sklářského průmyslu, který hrál v tomto regionu klíčovou roli.

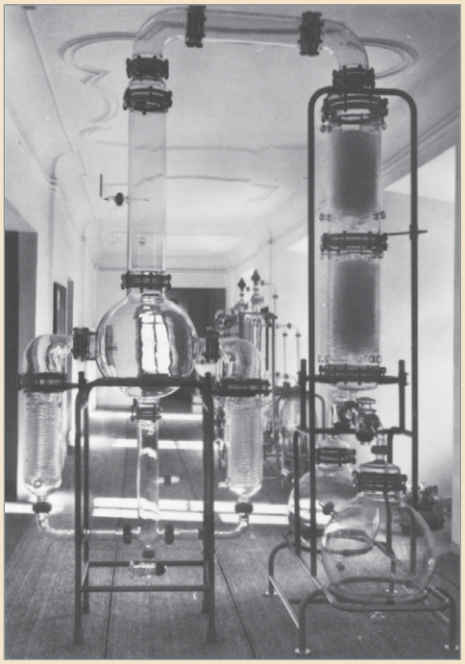

Prvním z těchto muzeí byla Výstava laboratorního skla, která se nacházela ve druhém patře sázavského kláštera. Tato expozice, otevřená v roce 1963 za přítomnosti tehdejší ministryně lehkého průmyslu, prezentovala historii technického a laboratorního skla. Výstava byla výsledkem úsilí dvou místních mistrů sklofoukačů, Prokopa a Antonína Hájků. Byla koncipována tak, aby veřejnosti představila nejen samotnou výrobu skla, ale také širší kontext tohoto řemesla.

Od svého vzniku výstava prošla několika úpravami a modernizacemi, a to včetně



významné reorganizace v roce 1981, kdy se zřizovatelem staly sklárny Kavalier. Nová expozice, navržená architektem Pavlem Grusem, představovala široké spektrum sklářské výroby, včetně teploměrů, ampulek a dalších laboratorních pomůcek. Navzdory své výjimečnosti, kdy byla jedinou svého druhu v Evropě a druhou na světě, byla výstava zrušena v roce 1997. Důvodem byly neshody ohledně vhodnosti této expozice v historických prostorách zámku, což vedlo k postupnému opuštění objektu. Část expozice si lze prohlédnout ještě dnes ve vzorkovně skláren Kavalier.

Druhým muzeem, které zaniklo, byla Huť František, druhá ze sklárenských hutí založená Josefem Kavalírem v roce 1882. Tato huť, která prošla několika technologickými proměnami, sloužila svému účelu až do počátku 21. století. Po zastavení výroby se huť ocitla v chátrajícím stavu, dokud se v roce 2007 nestala místem pro výstavu Sklářství na Sázavě, která přilákala tisíce návštěvníků.

Zásadní roli v záchraně huti sehrál Ing. Josef Viewegh, bývalý starosta Sázavy a šéftechnolog ve sklárnách Kavalier. Před svou smrtí v roce 2006 sepsal závěť, podle níž měla být huť zachována jako kulturní a společenské centrum. Díky Nadaci Josefa Viewegha byla Huť František v roce 2010 prohlášena nemovitou kulturní památkou a byl realizován projekt na vytvoření Centra sklářského umění. Toto centrum, které bylo otevřeno v roce 2014, se stalo unikátním místem pro prezentaci sklářského umění nejen v Česku, ale i ve světovém měřítku. Nadace se zasloužila o zachránění sbírky výrobků z Mezinárodního sklářského sympózia – International Glass Symposium (IGS), které se konalo od roku 1982 ve sklárně Crystalex v Novém Boru. Za své existence se toto sklářské sympozium stalo světovým unikátem, prestižní záležitostí a symbolem setkávání, tvůrčí práce a nových možností ve světě skla. Během těchto let vznikl jedinečný soubor prací, který představoval přehled sklářského vývoje moderního skla druhé poloviny 20. století s díly nejvýznamnějších českých, ale také světových sklářských výtvarníků, jako jsou například René Roubíček, Jiří Harcuba, Jiří Šuhájek, Lino Tagliapietra, Shunji Omura či Fynn Linggaard, který ve světě neměl obdoby. Nadace Josefa Viewegha zakoupila sbírku z poskytnuté dotace a část vystavila právě na Huti František. Kromě jiného vzniklo na huti v roce 2014 Centrum sklářského umění, které bylo svým zaměřením jediné v České republice.

Navzdory tomu, že Huť František přestala fungovat jako sklárna, stala se významným kulturním centrem. Bohužel, pandemie a nedostatek finančních prostředků vedly k postupnému úpadku a v roce 2024 byl její provoz zastaven.

Zánik těchto dvou institucí představuje nenahraditelnou ztrátu nejen pro Sázavu, ale i pro celé sklářské dědictví. Tyto expozice hrály klíčovou roli v uchovávání a šíření znalostí o sklářském umění a technologii, která měla v tomto regionu dlouhou a významnou tradici.

MiŠ







Jak Sázavští spálili spalovnu

Před 30 lety, v únoru 1995, podaly sklárny Kavalier na stavební úřad žádost o vydání stavebního povolení ke stavbě spalovny odpadu EK A-1-05 na pozemku skláren místo starého generátoru, který byl z těchto důvodů zbourán. Tato spalovna měla být vkladem skláren do akciové společnosti Pergo, která sdružovala sedmnáct obcí v regionu a sklárny Kavalier. Cílem této společnosti bylo zneškodňovat odpady co nejširšího sortimentu podle katalogu odpadů v uvedené oblasti. Stavba skládky u obce Bláto na Janovicku a spalovna ve sklárnách měly být nosným programem a.s. Pergo. Územní rozhodnutí bylo schváleno již v září 1994. Nikdo nepočítal, že se proti spalovně postaví velká část sázavské veřejnosti, protože celé nedávné období sklárny bez problémů prosadily všechny své aktivity. Jenže stavební řízení bylo přerušeno, protože žádost neposkytovala dostatečné podklady pro posouzení stavby, a o spalovně se začalo mluvit mezi lidmi. Skupina okolo doktora Leoše Šedy, podnikatele Ivo Pleschingra a učitelky Zory Cibulkové zformulovala svůj nesouhlasný názor s postupem skláren Kavalier a získala podpisy 500 občanů. Aby se mínění občanů muselo brát vážně, bylo nutné založit občanské sdružení a zaregistrovat jej na Ministerstvu vnitra ČR. To se podařilo 25. 5. 1995 a stalo se tak účastníkem stavebního řízení k výstavbě spalovny.

V srpnu vydal sázavský stavební úřad sklárnám Kavalier povolení ke stavbě spalovny. Ekologické sdružení se však proti rozhodnutí stavebního úřadu odvolalo.

Spor o spalovnu se vyhrotil v září 1995, kdy byla vyhlášena anketa, ve které mohli svůj názor na plánovanou stavbu vyjádřit všichni občané zapsaní na sázavských voličských seznamech. Z celkového počtu 2793 oprávněných voličů se hlasování 27. 9. 1995 ve společenském domě zúčastnilo osobně 785 voličů, tedy 28 %. Ačkoli se ankety nezúčastnil potřebný počet 50 % oprávněných voličů a anketa se tedy nemusela brát za směrodatnou, starosta obce Ing. Josef Hrabaň a zastupitelstvo vzali v úvahu obrovskou nevůli občanů a jejich emotivní postoj k vybudování spalovny v Sázavě a postavili se na jejich stranu. Stavba spalovny se nakonec nerealizovala.

Tak sázavští občané před 30 roky spálili spalovnu. MiŠ

Červnové pranostiky

Vážení čtenáři, v Sázavských listech vám každý měsíc přinášíme lidové pranostiky. Tentokrát pro měsíc červen.

Jak červen teplem září, takový bude i měsíc září.
Suchý červen plní sudy dobrým vínem.
V červnu mokro a chladno způsobí neúrodu snadno.
Červnové večerní hřmění – ryb a raků nadělení.
V červnu rojení nestojí za zvonění.
Hřmí-li v červnu, bude mít žito hrubé zrno.
Je-li červen deštivý, krásný červenec nás navštíví.
Když červen mokrý a studený bývá, obilí to neprospívá.
Netřeba v červnu o déšť prositi, přijde, jak začnem kositi.
Když červen sluncem pohostí, úroda bude v hojnosti.
V červnu-li severní větry dují, tu se bouřky opožďují.
V červnu deštivo a chladno způsobí rok neúrodný snadno.
Pak-li červen suchem mokro převyšuje, dobrým vínem sudy naplňuje.

1. 6.
O Fortunátu hřímání úrodu přihání.

6. 6. Norbert
O svatém Norbertu chladno jde už k čertu.

8. 6. Medard
Medardova kápě, čtyřicet dní kape.
Jaké počasí na Medarda bývá, šest neděl trvání mívá.
Kdo na Medarda zasívá, hojnost lnu i zelí mívá.
Když Medard slzy roní, těžko práci rolník honí.
Červen louky kosí, Medard vodu nosí.
Medardovy mrazy vinné révy nepokazí.
Když na Medarda prší, těžko se seno suší.
Když na Medarda prší, voda břehy vrší.
Svatý Medard vždy jen dobré víno pije a vodu nechává, ať se kam chce lije.

13. 6. Antonín
Svatý Toníček má plno slz u očiček.
Na svatého Antonína broušení kos započíná.
Na svatého Antonína každá jahoda je červená.
Svatý Antonín pevně veslo třímá, často na něj hřímá.
Svatoantonínský len nemine se užitkem.



15. 6. Vít
Na svatého Víta kouřívá se z žita.
Svatý Vít dává polím pít.
Svatý Vít přichází mlíko pít.
Prší-li na svatého Víta, bude úrodný rok, ale málo žita.
Po svatém Vítu se dny krátí a krávy mléko tratí.

21. 6. Letní slunovrat – Alois
Když Alois léto přivleče, louka se skvěle poseče.

24. 6. Jan
Na svatého Jána otvírá se létu brána.
Na svatého Jána jahody do džbána.
Na svatého Jána voda očekávána.
Na svatého Jána noc není žádná.
Jaké počasí o Janu bývá, takové i Michal mívá.
O Janu-li kukačka kuká, pěkný čas sobě vykuká.
O Janu-li sucho hostí, máme o žních mokra dosti.
Čím déle žežulka po Janu zpívá, tím dražší žito na trhu bývá.
Prší-li v den Jana Křtitele, louskáme červivé ořechy nesměle.
Když na Jana Křtitele hřmí, všechny ořechy spadají, a když je pěkná svatojánská noc, bude jich dost a dost.

27. 6. Ladislav
Jaké počasí se na Ladislava objevuje, takové se sedm neděl ukazuje.
Prší-li na Ladislava, deště čeká nás záplava.

29. 6. Petr a Pavel
Na Petra a Pavla den jasný a čistý, rok úrodný a jistý.
Na Petra a Pavlíčka kvete každá travička.
Svatý Petr sena sklízí, svatý Pavel k žitům vzhlíží.
Na svatého Petra a Pavla když hrom tříská,
hřiby do země zatiská.
Prší-li na svatého Petra a Pavla, bude mnoho myší,
urodí se hodně hub.



ATLETIKA

POHÁR ROZHLASU

V květnu se uskutečnily ve Vlašimi a Benešově tradiční atletické závody základních škol o Pohár rozhlasu. Minulý rok jsme v kategorii starších žáků dosáhli historického úspěchu, když naši chlapci obsadili 3. místo v silné konkurenci dalších 15 škol. Letos díky silným ročníkům 2009 a 2010 byla velká šance medailové umístění obhájit, což se nakonec povedlo a odvezli jsme si opět bronzové medaile. Jedná se o opravdu výjimečný úspěch, protože v téměř 60leté historii Poháru rozhlasu se něco podobného Sázavě povedlo asi jen před 40 lety a i to je pouze domněnka, důkazy nám chybí. Ze Sázavy se pomalu stává bašta skoku do výšky, protože Anna Ježková výkonem 140 cm obsadila 3. místo a Matouš Dvořák se 166 cm celou soutěž vyhrál! V mladších žácích se výborně prezentoval Sebastian Lupáč 2. místem na 1000 m v čase 3:21,04 s.



Starší žáci a žákyně



Mladší žáci a žákyně (Zuzana Nováková druhá zleva)

V mladších žákyních se doslova zrodila atletická hvězda. Zuzana Nováková teprve v loňském roce začala upřednostňovat atletiku před fotbalem. Zuzce se podařilo zvítězit v nabité konkurenci sprinterských specialistek v závodě na 60 m skvělým časem 8,51 s, byla druhá ve skoku do výšky s výkonem 138 cm a v bodovém součtu disciplín byla nejúspěšnější mladší žákyní vůbec! VD

TAEKWON-DO

OHLÉDNUTÍ ZA ŠKOLNÍM ROKEM 2024/2025 VE ŠKOLE BOJOVÝCH UMĚNÍ GE-BAEK HOSIN SOOL

Sportovní a soutěžní rok se samozřejmě shoduje s rokem kalendářním, nicméně z pohledu dětí je tomu trochu jinak. A tak vzhledem k tomu, že v našem klubu jsou členy většinou právě mládežníci, dovolím si nyní zhodnotit uplynulou sezónu tohoto školního roku.

V Sázavě vyučujeme korejské bojové umění taekwon-do (čti thekvondo). Tréninky probíhají v tělocvičně ZŠ vždy v pondělí od 17:30 pod vedením Jiřího Adama Procházky, držitele III. dan a Marie Antonie Stibůrkové, držitelky II. dan.

Kromě pravidelných tréninků pořádáme v průběhu celého roku soustředění v našem sportovním areálu poblíž obce Beztahov, na kterých lze skládat zkoušky na technické stupně nebo si lze jen dát pořádně do těla. V průběhu roku samozřejmě soutěžíme. Obvykle 5–6 víkendových soutěží za rok. Více podrobností můžete najít na našem webu tkd.cz.

Vrcholem podzimní části soutěže je každý rok Mistrovství ČR. V roce 2024 se jej ze sázavské skupiny zúčastnily Viktorie Mádlíková a Marie Antonie Stibůrková. První jmenovaná zvítězila ve sportovním boji a ve speciálních technikách v kategorii starších juniorek a díky těmto trumfům byla jmenována nejúspěšnější starší juniorkou šampionátu. Druhá jmenovaná pak zvítězila ve sportovním boji mladších juniorek.

Vrcholem jarní části roku 2025 bylo Mistrovství Evropy v estonském Tallinu na přelomu dubna a května, kde o cenné kovy obě děvčata bojovala a pomohla týmům mladších i starších juniorek vybojovat bronzové medaile ve sportovním boji, sestavách i speciálních technikách.

Naše škola je každým rokem na stupních vítězů v úspěšnosti našich žáků v soutěžích. Z Mistrovství Evropy si svěřenci naší školy přivezli 2 zlaté, 3 stříbrné a 7 bronzových medailí z individuálních soutěží a 1 zlatou a 14 bronzových medailí z týmových soutěží, čímž pomohli České státní reprezentaci ke třetí příčce v souhrnu medailí z ME 2025 (18 zlatých, 19 stříbrných a 47 bronzových medailí).

Na podzim nás kromě Mistrovství ČR 2025 čeká i Mistrovství světa 2025, kam pojedou naše závodnice a závodníci opět jako součást reprezentační výpravy. Držte nám palce a přijďte si s námi protáhnout tělo a naučit se sebeobranu. Jitka Vorlíčková, Tkd.cz

CYKLISTIKA

PRIMA CUP V SÁZAVĚ SLAVÍ 25 LET A POPRVÉ HOSTÍ EVROPSKÝ POLICEJNÍ ŠAMPIONÁT

V sobotu 14. června se Sázava stane dějištěm jubilejního 25. ročníku oblíbeného MTB závodu ČEZ Sázava, který je tradiční součástí celorepublikového seriálu Prima CUP.

Závod nabídne nejen osvědčené tratě s malebnými výhledy a sportovními výzvami, ale letos také mezinárodní premiéru – Evropský policejní šampionát USPE CUP 2025, který se v České republice uskuteční vůbec poprvé v historii.

TŘI TRASY PRO KAŽDÉHO CYKLISTU

Účastníci závodu ČEZ Sázava si mohou vybrat ze tří různě náročných tras.

- **Trasa A (80 km)** nabídne výzvu pro zkušené bikery
- **Trasa B (50 km)** je ideální pro sportovní nadšence
- **Prima jízda (23 km)** potěší začátečníky a rodiny s dětmi

Všechny trasy vedou po malebných cestách v okolí řeky Sázavy, s výhledy na Krkavčí skály, zříceninu hradu Talmberk nebo hradiště Bělokozly. Trať je technicky pestrá, s několika brody, singltreky, lesními úseky i sjezdovými pasážemi. Nechybí ani ikonický závěrečný přejezd přes řeku.

PREMIÉRA EVROPSKÉHO ŠAMPIONÁTU POLICEJNÍCH CYKLISTŮ

Letošní ročník získá mimořádný mezinárodní rozměr. Poprvé v historii se v Česku koná Evropský policejní šampionát na horských kolech – USPE CUP 2025, pořádaný pod záštitou Evropské policejní sportovní unie (USPE). Do Sázavy dorazí elitní policejní cyklisté z celé Evropy, kteří se utkají o tituly mistrů Evropy.

Pokračování na str. 13

Pokračování ze str. 12 – Prima CUP v Sázavě slaví…

Účast šampionátu dodá závodu jedinečnou atmosféru a přitáhne pozornost fanoušků i médií.

SPORTOVNÍ DEN S BOHATOU TOMBOLOU

Závod ČEZ Sázava myslí i na děti. Pro malé závodníky do 10 let je připraven speciální dětský závod s osmi kategoriemi.

Po dojezdu čeká na všechny bohatá tombola. Mezi hlavními cenami najdete:

- ▶ Voucher na zboží Best v hodnotě 30 000 Kč
- ▶ Bazén Florida od Marimexu
- ▶ Dárkový kávový balíček Bristot

ZÁZEMÍ S VÝHLEDEM A TRADICÍ

Závodní den nabídne špičkové zázemí v centru města Sázava s výhledem na klášter, jednu z nejvýznamnějších památek našeho regionu. Závod se koná tradičně na nábřeží Cyrila a Metoděje.

Online registrace za zvýhodněné startovné jsou možné do 11. června 2025 na webu www.iprimacup.cz/25-sa.



Prima CUP Sázava – start

FEJETON

▼ V SOKOLOVNĚ OPĚT ZATANČILY BŘIŠNÍ TANEČNICE

Poslední květnovou sobotu vystoupily v sázavské sokolovně, tak jak je již zvykem po mnoho let, břišní tanečnice. A že se bylo zase na co dívat. Vystoupil nejen soubor orientálních tanců pod vedením Lenky Jeništové (Králové), který vystoupení organizoval, ale i další čtyři soubory. Jeden z nich byla taneční skupina Ameera Shahrazad z Mladé Boleslavi, která předvedla tanec, se kterým vyhrála 2. místo na soutěži Hvězda orientu v kategorii Skupiny Profi a její tanečnice jsou též úřadujícími vícemistryněmi ČR v orientálním tanci v klasické i folklórní kategorii. Dále vystoupila skupina Zafir, také z Mladé Boleslavi, která na posledním ročníku soutěže Hvězda orientu získala 2. cenu v kategorii Kurzistky v konkurenci 11 tanečních skupin. Vystoupila též skupina Šajkyry z Kostelce nad Černými lesy a baletní soubor Hanky Zadákové z Ondřejova, který je zastoupen i sázavskými dětmi, a který předvedl scénický tanec tak trochu netradičního plesu. Soubor Lenky Jeništové se ale vůbec nedal profi soubory zahanbit. Jeho vystoupení, které se skládalo i ze zcela nových choreografií, bylo velmi pěkné a zdařilé. Diváci odměnili soubory bouřlivým potleskem a my se už teď těšíme na další ročník. *KrU*





Foto: Kristýna Urbanová

ATLETIKA

KP družstev – 1. kolo (Český Brod)

MUŽI:

100 m běh – rozběh 3: 2. J. Zajíc 12,14 s (postup do finále B)

100 m běh – rozběh 4: 5. O. Jindrák 13,90 s

100 m běh – finále B: 4. J. Zajíc 12,30 s (1 bod)

200 m běh – běh 10: 1. J. Zajíc 25,69 s (celkově 23. místo)

110 m překážek – běh 2: 2. M. Šolar 20,02 s (celkově 3 místo, 8 bodů)

Skok vysoký: 15. M. Šolar 1,55 m

Trojskok: 2. M. Šolar 12,07 m (9 b.)

Vrh koulí 7,26 kg: 13. R. Janda 7,72 m, 14. J. Šolar 7,67 m

Hod diskem 2 kg: 12. J. Šolar 25,01 m, 17. R. Janda 20,92 m

FOTBAL

1. B třída

Zruč n. S. – **Sázava A** 0:6 (0:4), branky: Steinocher 2, Danko, Kolařík, Koubek, Šafránek

Sázava A – Kaňk 3:1 (2:1), branky: Dušek, Šafránek, Vacek

Vrdy B – **Sázava A** 0:5 (0:2), branky: Koubek 3, Kolařík, Šafránek

Sázava A – Bílé Podolí 0:1 (0:1)

3. třída

Sázava B – Záboří 2:0 (1:0), branky: Dušek, Dytrich

Sázava B – Vlkaneč 5:2 (2:1), branky: Chuchla 2, Švec 2, Zeman

Tupadly B – **Sázava B** 5:2 (2:0), branky: Švec, Urban

Sázava B – Malín 3:3 (1:1), branky: Král 2, Švec

Dorost – Okresní přebor

Sázava – Malín 4:2 (3:2), branky: Míšek 3, Dvořák Š.

Starší žáci – Okresní přebor

Tupadly – **Sázava** 8:2 (2:2), branky: Lehoučka 2

Malín – **Sázava** 0:3 (0:2), branky: Danko, Koštuřík, Lupáč

Sázava – Vrdy 2:5 (2:0), branky: Lehoučka, Pšenička

Mladší žáci – Okresní přebor

Tupadly – **Sázava** 0:4 (0:4), branky: Hrnčiřík 3, Čížek

Malín – **Sázava** 1:4 (0:1), branky: Buben 2, Janoušek 2

Bratčice – **Sázava** 1:5 (1:3), branky: Buben 2, Pivoňka 2, vlastní

Starší přípravka – Okr. přebor

Kutná Hora – **Sázava** 8:8, branky: Kyselka 5, Buben 3

Suchdol – **Sázava** 3:6, branky: Buben 3, Dvořák, Kališ, Kyselka

Vrdy – **Sázava** 4:10, branky: Buben 5, Čech, Kališ, Kyselka, Stibůrek, Štětka

Močovice – **Sázava** 0:6, branky: Buben 2, Čech 2, Hendrych, Kališ

Zruč n. S. – **Sázava** 8:7, branky: Buben 2, Hendrych 2, Kališ 2, Stibůrek

Čáslav – **Sázava** 5:6, branky: Buben 2, Hendrych 2, Kališ, Trmal

Suchdol – **Sázava** 6:3, branky: Dvořák, Kališ, Tůma

Kutná Hora – **Sázava** 6:4, branky: Dvořák, Hendrych, Kališ, Říha

Čáslav – **Sázava** 11:4, branky: Hendrych 3, Kališ

Sázava – Zbraslavice 8:4, branky: Buben 3, Janoušek 3, Stibůrek, vlastní

Sázava – Uhlířské Janovice 10:6, branky: Kališ 4, Dvořák 2, Janoušek 2, Buben, vlastní

Sázava – Nové Dvory 9:2, branky: Buben 4, Janoušek, Kališ, Prokop, Říha, vlastní

Mladší přípravka – Okr. přebor

Sázava – Čáslav odloženo

Kutná Hora – **Sázava** 4:5, branky: Dvořák 4, Tůma

Čáslav – **Sázava** 16:2, branky: Dvořák, Tůma

Zruč n. S. – **Sázava** 7:18, branky: Metelka Jon. 4, Buben 3, Metelka Jách. 3, Tůma 3, Dvořák 2, Hrnčiřík 2, Hozman

Sázava – Uhlířské Janovice 3:9, branky: Dvořák 2, Buben

Sázava – Chotusice 12:4, branky: Metelka Jách. 4, Metelka Jon. 4, Jašek 2, Buben, Dvořák

Sázava – Zruč n. S. odloženo

Čáslav – **Sázava** 14:14, branky: Šusta 5, Hozman 4, Buben 2, Novák 2, Jašek

Kutná Hora – **Sázava** 26:0

Chotusice – **Sázava** 4:9, branky: Hendrych 3, Metelka Jon. 3, Kalaš, Metelka Jách. Šusta

Křesetice – **Sázava** 2:11, branky: Buben 3, Hendrych 3, Metelka Jách. 3, Metelka Jon., Novák

ŠIPKY

2. liga C

DC Sázava – PLB Praha 11:7 (l. 26:19)

Modráci Praha – **DC Sázava** 16:2 (l. 34:7)

Sázavská pivnice – Fontána Praha 10:8 (legy 25:20)

Sedmá rota Praha – **Sázavská pivnice** 9:9 (legy 24:23)

3. liga G

Los Pupkos Říčany B – **Sázavská pivnice B** 12:6 (legy 26:16)

Sázavská pivnice B – Béčka z Béčka Čerčany 4:14 (legy 11:30)

TENIS

III. třída skupina D

Zruč n. S. – **Sázava** 6:3 (sety 13:6, hry 97:72), body: L. Knap, M. Jaroš, V. Dvořák + J. Knap

Sázava – Velké Popovice 5:4 (sety 10:9, hry 82:65), b.: L. Knap, M. Jaroš, V. Dvořák, V. Dvořák + L. Knap, M. Jaroš + V. Ptáček

Vlašim B – **Sázava** 4:5 (sety 9:10, hry 62:95), body: L. Knap, V. Ptáček, P. Abrahám, V. Dvořák + L. Knap, P. Abrahám + V. Ptáček

Sázava – Radošovice D 2:7 (sety 5:15, hry 67:106), body: M. Jaroš, P. Abrahám

JK

VÝSLEDKY





KOOPERATIVA

www.kooperativa-vod.cz/kariera

Jsme stabilní firma zabývající se výrobou ocelových zárubní ZAKO, stožárů, ocelových konstrukcí a protipožárních dveří. Přidejte se k nám do týmu.

Aktuálně nabíráme na pozice

- Obchodní zástupce
- Řidič C + E
- Skladník
- Skladník administrátor
- Konstruktér

SKLADNÍK

Do našeho týmu hledáme šikovného a spolehlivého kolegu, který má smysl pro pořádek, nebojí se manuální práce a umí řídit VZV.

Místo pracoviště
Uhlířské Janovice

Požadujeme
- SOŠ
- Zkušenosti na obdobné pozici ve výrobní firmě výhodou
- Oprávnění na VZV výhodou
- Samostatnost, pečlivost, smysl pro pořádek

Kontakt
Personální oddělení
Ing. Ivana Burešová, MBA
tel.: 605 264 435
buresova@kooperativa-vod.cz

Nabízíme
- Zázemí stabilní společnosti s dlouholetou tradicí na trhu
- Nástupní mzda dle kvalifikace a výkonu
- Práce na plný úvazek
- Termín nástupu – ihned
- Práce v jednosměnném provozu pondělí–pátek 6.30–15.00 (víkendy a svátky volné)
- 5 týdnů dovolené
- Stravenkový paušál 115 Kč/den
- 13. plat
- Služební telefon

OK REAL ESTATE

Odhad nemovitostí pro potřeby dědického řízení.
Prodej nemovitostí.
Analýza, edukace, individuální nabídka prodeje s jasnými postupy.

Ing. Radek Janda
✆ 602 441 012, radek.janda@okrealestate.cz

Koupím Jawa, ČZ:



motocykl, skútr, moped s SPZ i bez,

také díly i nekompletní vraky.

Děkuji za nabídky. Tel.: 777 589 258

Trefa měsíce

Léto se blíží!
Nakupte v červnu ventilátor, ochlazovač či klimatizaci.
A jako dárek od nás získáte balení 6 piv zdarma.



VF electric elektro bez starostí

Akce platí při nákupu nad 1 499 Kč až do 30. 6. 2025 nebo do vyprodání zásob.

INZERUJTE V SÁZAVSKÝCH LISTECH

- SÁZAVSKÉ LISTY VYCHÁZÍ KAŽDÝ MĚSÍC A VŠECHNA VYDÁNÍ JSOU ZDARMA
- Lednové, dubnové, červencové a říjnové vydání vychází v tištěné formě a jeho distribuce je zdarma do všech schránek v celkovém výtisku 2 000 kusů
- Ostatní vydání jsou elektronická, automaticky rozesílaná všem registrovaným k odběru novinek na www.mestosazava.cz (1 200 odběratelů)



SLEVY INZERCE A INFO
TEL.: 604 272 199
E-MAIL: SAZAVSKE.LISTY@SEZNAM.CZ


Tábořiště U Hrocha Sázava
ROCK THE NIGHT
FAKULTURA
MEGADETH TRIBUTE
FAITH BOYS
THE GALACTIC FEDERATION IS HERE
14. 6. 2025
od 20:00 hod
vstupné dobrovolné
www.taboristeuhrocha.cz
DELIKVENT


Tábořiště U Hrocha Sázava
TUBY hrajou BUTY
TUBY
REVIVAL
12. 7. 2025
od 19:00 hod
vstupné dobrovolné
www.taboristeuhrocha.cz
DELIKVENT


Tábořiště U Hrocha Sázava
BLUESOVÉ KAPELY 2025
9. 8. 2025
od 18:00 hod
vstupné dobrovolné
www.taboristeuhrocha.cz
DELIKVENT


Tábořiště U Hrocha Sázava
KONCERT OKUPACE
Hořký kafe, Hombré, Honza Štědra, Člověk krve
21. 8. 2025
od 18:00 hod
vstupné dobrovolné
www.taboristeuhrocha.cz
DELIKVENT



◂▾ POZVÁNKA NA LETNÍ VÝSTAVU OBRAZŮ JANY KAMARÁDOVÉ V SÁZAVĚ

Od soboty 14. června do 21. září bude v Kulturním areálu U Martina v Sázavě probíhat letní výstava obrazů výtvarnice Jany Kamarádové. Výstavu slavnostně zahájíme v pátek 13. června v 19:00, na vernisáž jste srdečně zváni.

*Jana Kamarádová (*1988), absolventka Fakulty umění Ostravské univerzity, ve své tvorbě spojuje přírodu, zvířata, světlo a stín. Její obrazy jsou citlivé, silné a zároveň trochu tajemné – lebky, paroží nebo siluety zvířat často nesou příběh, který vybízí k zamyšlení. Výstava je ideální zastávkou pro všechny, kdo mají rádi umění, přírodu nebo hledají zajímavý kulturní zážitek během letních měsíců.*

Otevírací doba výstavy: Po–Pá: 13:00–16:00; So–Ne: 10:00–16:00

Přijďte se podívat – těšíme se na vás!
Ve stejném termínu bude otevřena také stálá výstava Z muzea Karla Krále, kterou najdete ve hřbitovní kapli ve spodní části areálu. IC







PROGRAM KINA V ČERVNU

6/25

V KULTURNÍM DOMĚ SÁZAVA



1. 6. / 19:00 / HOLKA OD VEDLE

Kristýna má na první pohled poklidný život v malém městě. Pracuje v knihovně, vede komunitní centrum „Ostrov" a má dlouholetého přítele Filipa. Když ale zjistí, že ji Filip podvádí, rozhodne se vztah ukončit a vzít život do vlastních rukou. S nadějí, že ji rodina podpoří, se obrací na své rodiče, kteří ji ale místo podpory přinášejí jen nevyžádané rady a své přesvědčení o tom, co je pro ni nejlepší. Ačkoliv je Kristýna odhodlaná postavit se na vlastní nohy, její máma s tátou jí to svými radami a zcela odlišným pohledem na život neusnadňují. Naštěstí má po boku svou nejlepší kamarádku Tamaru, která ji podporuje v tom, aby se přestala ohlížet na očekávání ostatních a konečně žila podle sebe. Ve chvíli, kdy se Kristýna rozhodne dát svému starému životu sbohem, vstoupí jí do cesty charismatický grafik Tomáš. Nyní stojí před těžkým rozhodnutím, zda setrvat ve známém, ale komplikovaném vztahu s Filipem, nebo udělat krok do neznáma s Tomášem. Najde nakonec Kristýna opravdovou lásku?

Komedie, romantický / CZ / 2025 / 90 min. / přístupné bez omezení / vstupné: 65 Kč (senioři 65+, ZTP, ZTP/P); základní – 130 Kč





15. 6. / 19:00 / KRTKŮV SVĚT

Po romantických komediích Láska na zakázku, Superžena nebo Casting na lásku přichází Eva Toulová s příběhem, ve kterém nehraje hlavní roli láska, ale moc a peníze. Prvotním impulsem ke vzniku Krtkova světa byl pro režisérku skutečný případ Josefa Roušala, majitele pražského zábavního parku. Ten roky odmítá verdikty státních orgánů, že své podnikání provozuje bez potřebných povolení a infrastruktury.

Drama, životopisný / CZ / 2025 / 75 min. / doporučený věkový limit: 12+ / vstupné: 75 Kč (senioři 65+, ZTP, ZTP/P); základní – 150 Kč



8. 6. / 17:00 / POHÁDKY PRO HURVÍNKA

Hurvínkovi připadají tradiční pohádky hloupé, zastaralé a naivní. Kdo by věřil, že existují napomádovaní princové nebo umounění čerti? On rozhodně ne! Už je dost velký, zmoudřel, uzrál, vyrostl a vyspěl. Pak se ale v nahrávacím studiu, kam s Máničkou vyrazí za taťuldou Spejblem, objeví rarášek, a vyvede ho z pekelného omylu. Pošle oba kamarády na zkušenou, rovnou do pohádky! Jenže, kdo jednou do pohádkové říše vstoupí, musí dojít až na její konec a podstoupit řadu nelehkých zkoušek, aby poznal, co je dobré a co zlé, že vtip je často mocnější než síla a že ze všeho nejmocnější je moudrost a láska. Zatímco rozmrzelý Hurvínek brblá, že to teda chytli, Mánička se těší, že něco uvidí. A to se jí splní bezezbytku! Během své cesty se seznámí s Dlouhým, Širokým a Bystrozrakým, ze spánku vyruší děda Vševěda, o fous uniknou ze spárů Otesánka, přelstí zlého černokněžníka a s pomocí prince skolí tříhlavého draka, který už si brousí zuby na Máničku. Nevšední dobrodružství nakonec přivede k rozumu i Hurvínka. V pohádkách se totiž může stát ledacos. Chachááá!

Pohádka, loutkový / CZ / 2025 / 75 min. / přístupné bez omezení / vstupné: 70 Kč (senioři 65+, ZTP, ZTP/P); základní – 140 Kč



22. 6. / 19:00 / SVĚT PATŘÍ NÁM

Proti všem podvodníkům, kariéristům a darebákům brojí ve svém čtvrtém a posledním filmu Voskovec s Werichem. Voskovec a Werich tu hrají dva konkurenční kameloty, kteří ve svém soupeření pokračují i jako malíři propagačních nápisů, na které ovšem málem doplatili a tak se raději spojili. Jejich prostřednictvím můžete sledovat boj ctižádostivého podvodníka Dexlera proti dělníkům vedeným Dexlerovým bývalým spolupracovníkem Formanem, půvabnou rozhlasovou hlasatelkou Markétkou a poctivým ředitelem továrny Hartem. Hrdinové v podání Voskovce a Wericha jsou jakýmsi hybným mechanismem střetnutí dobra a zla.

Film je promítán ku příležitosti slavnostního otevření Pamětní síně Jiřího Voskovce.

Komedie / CS / 1937 / 82 min. / VSTUPNÉ ZDARMA

9 012341 234571

Sázavské listy ■ Periodikum územního samosprávného celku ■ Místo vydávání: město Sázava ■ Číslo 6/2025 vyšlo 31. 5. 2025 ■ Ročník 25. ■ Registrace: MK ČR E 19386 ■ Vydavatel: Město Sázava, nám. Voskovce a Wericha 356, 285 06 Sázava, IČ 00236411 ■ Rediguje Milan Štědra ■ Grafické zpracování: Adler Communication s. r. o. ■ Adresa redakce: sazavske.listy@seznam.cz ■ Tel.: 604 272 199 ■ Uzávěrka dalšího čísla je 18. 6. ■ Distribuce: MÚ Sázava ■ Za věcnou správnost odpovídají autoři